

**INVITASJON
TIL
ANBUDESKONKURRANSE**

(ÅPEN KONKURRANSE)

Prosjekt 1004501 Livsvitenskapsbygget
Totalentreprise K201 Totalentreprise med samspill

Innhold

1	Generelt om oppdraget	3
1.1	Oppdragsgiver	3
1.2	Bakgrunn	3
1.3	Invitasjon og omfang	4
1.4	Kunngjøring	6
1.5	Produktbeskrivelse og avvik fra kravspesifikasjonen og åpenbare feil	6
1.6	Kontraktsbestemmelser	7
1.7	Informasjonsmøte/Tilbudsbefaring	7
1.8	Tilleggsopplysninger/Rettelser av konkurransegrunnlaget	7
2	Orientering om prosjektet og oppdraget	7
2.1	Generelt	7
2.2	Gjennomføring av prosjektet	8
2.3	Vederlagsmodell	11
2.4	SHA-koordinator	12
2.5	Hovedbedrift etter arbeidsmiljøloven	12
2.6	Fremdrift	12
2.7	Insentiver	13
2.8	Ytre miljø	14
2.9	Tiltransport av prosjekterende	14
2.10	KORO og kunst i Statsbyggs byggeprosjekter	14
3	Alminnelige regler for gjennomføringen av konkurransen	15
3.1	Lov om offentlige anskaffelser	15
3.2	Prinsipper for anbudskonkurransen	15
3.3	Offentlighet	15
3.4	Tilbyder som rådgiver ved utarbeidelse av spesifikasjoner	15
3.5	Avlysning av konkurransen og totalforkastelse – avviste tilbud	15
4	Statsbyggs evaluering av tilbudet	15
4.1	Kvalifisering - Tildeling	15
4.2	Kvalifikasjonskrav i denne konkurransen	16
4.3	Attest for skatt og merverdiavgift og fullmakt til Statsbygg	18
4.3.1	Samarbeid med Skatteetaten – fullmakt til Statsbygg	18
4.4	Tildelingskriterier i denne konkurransen	19
5	Avvik fra konkurransegrunnlaget	20
5.1	Generelt om forbehold og avvik	20
5.2	Forbehold om forskudd	20
5.3	Alternative tilbud	20
5.4	Tilbud på deler av oppdraget	20
6	Krav til tilbudet	21
6.1	Elektronisk tilbudsavgivelse	21
6.2	Vedståelsesfrist	21
6.3	Tilbudets språk	21
6.4	Hva skal leveres – hvilken filstruktur skal benyttes?	21
6.5	Innleveringssted og tilbudsfrist	22
6.6	Om Mercellportalen	22
7	Oppdragsgivers underskrift	22

1 Generelt om oppdraget

1.1 Oppdragsgiver

Statsbygg er statens største byggherre i Norge. Som byggherre organiserer, planlegger og gjennomfører Statsbygg byggeprosjekter på vegne av staten. Prosjektene gjennomføres innen vedtatte rammer for økonomi, tid og kvalitet. Statsbygg er byggherre, men det er selvstendige arkitekter, ingeniørfirmaer og byggefirmaer som gjennomfører selve prosjekteringen og byggingen. Godt over 90 prosent av kostnadene i tilknytning til nybygg er innkjøpte tjenester, innkjøpt etter konkurranse.

1.2 Bakgrunn

Kunnskapsdepartementet har gitt Statsbygg i oppdrag å bygge Norges største universitetsbygg for Universitetet i Oslo (UiO). Bygget er et forsknings- og undervisningsanlegg for livsvitenskap der UiO er brukeren. Bygget skal bidra til:

- Utstrakt tverrfaglig samarbeid for å løse store samfunnsutfordringer innen helse og miljø
- Tettere samarbeid med helseforetak, kommuner og næringsliv som skal gi høyere kvalitet og relevans i forskning og utdanning av morgendagens arbeidskraft.
- Bedre utnyttelse av innovasjonspotensialet i forskningen.
- Sikre Norge internasjonal konkurransekraft innen livsvitenskap.

Prosjektet Livsvitenskap består av et bygge- og et brukerutstyrsprosjekt med henholdsvis kostnadsramme på 5,677 mrd. NOK og 1,141 mrd. NOK. Oppstart for grave- og grunnarbeidene er planlagt 1. kvartal 2019 mens planlagt ferdigstillelse av bygget er 2. halvår 2024.

Prosjektets plassering er i Gaustadbekkdalen Nord i Oslo. Tomten er på 35.505 kvm. Byggets BTA er 66.710 kvm, fordelt på opptil 9 etasjer. Det har et fotavtrykk på ca. 16.000 kvm og består av 7 «felt», som hver er på 30 x 70 meter. Total lengde på bygget er 185 meter. Film laget om prosjektet finnes her: <https://www.youtube.com/watch?v=UDHXPWR7PpU&t=3s>



Livsvitenskap omfatter alle disipliner innen vitenskapene som studerer oppbygging, struktur og funksjon av levende organismer. Medisin og biologi utgjør kjernen, støttet av kjemi, fysikk og matematiske fag. Livsvitenskap skal gi ny innsikt i hva liv, aldring og sykdom er og gi nye løsninger på store samfunnsutfordringer innen helse og miljø. Nærmere informasjon om UiO's satsning på Livsvitenskap finnes her: <https://www.youtube.com/watch?v=V4t19N7M2Mk&t=15s>

1.3 Invitasjon og omfang

Statsbygg ber i forbindelse med prosjekt: 1004501 Livsvitenskapsbygget om tilbud på:
Totalentreprise med samspill K201 grunnarbeider, råbygg og tett bygg

Forespørselen gjelder K201 totalentreprise med samspill for grunnarbeider, råbygg og tett bygg.
Arbeidene består blant annet av prosjektering i samspill og utførelse av:

- Grunnarbeider
 - Forberedende arbeider
 - Rigging
 - Graving
 - Omlegging av kulvert for Gaustadbekken
 - Spunting
 - Stabilisering av grunn (kvikkleire)
 - Peling.
- Råbygg
 - Plasstøpt betong
 - Prefabrikkert betong
 - Midlertidig tekking
 - Endelig tekking
- Fasade
 - Fasader
 - Tak ink glasstak
 - Solceller

Samspillet vil foregå delvis samtidig og i integrert samspill med de andre kontraktene vist i tabellen nedenfor. Målet med samspillet er at dette skal ende opp i en utførelseskontrakt for hver av de nevnte kontraktene. Dersom partene ikke enes om en utførelseskontrakt vil byggherren kunne gå ut i markedet for å kontrahere andre utførende. Det kan bli aktuelt å dele opp utførelseskontrakten i flere deler. F.eks. kan det bli aktuelt å inngå avtale om utførelse av grunnarbeider før man har tatt stilling til utførelsen av råbygget. Statsbygg vil ta stilling til om og hvordan man vil dele opp kontraktene i løpet av samspillsfasen, etter at en felles fremdriftsplan er utarbeidet.

Foreløpig kontraktstruktur med integrert samspill:

Kontrakt	Estimert oppstart samspill	Estimert avslutning samspill	Estimert oppstart første utførelse*
K201 Grunnarbeider, råbygg, tett bygg	U45 / 2018	U8 / 2020	U1 / 2019
K202 Innredning bygg	U48 / 2018		
K301 Rørarbeider	U48 / 2018		
K302 Ventilasjon	U49 / 2018		
K401 Elektro	U49 / 2018		
K501 Automasjon / SD	U50 / 2018		
K701 Utomhus	U50 / 2018		

*) Samspill kan fortsette tidsmessig etter oppstart første utførelse.

Estimert fremdriftsplan for kontraheringen:

Planlagte tidspunkt	Aktivitet
15.08.2018 kl. 12.00 – 14.00	Informasjonsmøte / tilbudsbefering
14.09.2018 kl. 12.00	Tilbudsfrist
Uke 38 – Uke 43	Evaluering og intervjuer
Uke 44	Inngåelse kontrakt
Uke 45	Oppstart samspill K201

Konkurransegrunnlagets innhold er gjengitt under (henholdsvis en figur og med tekst):

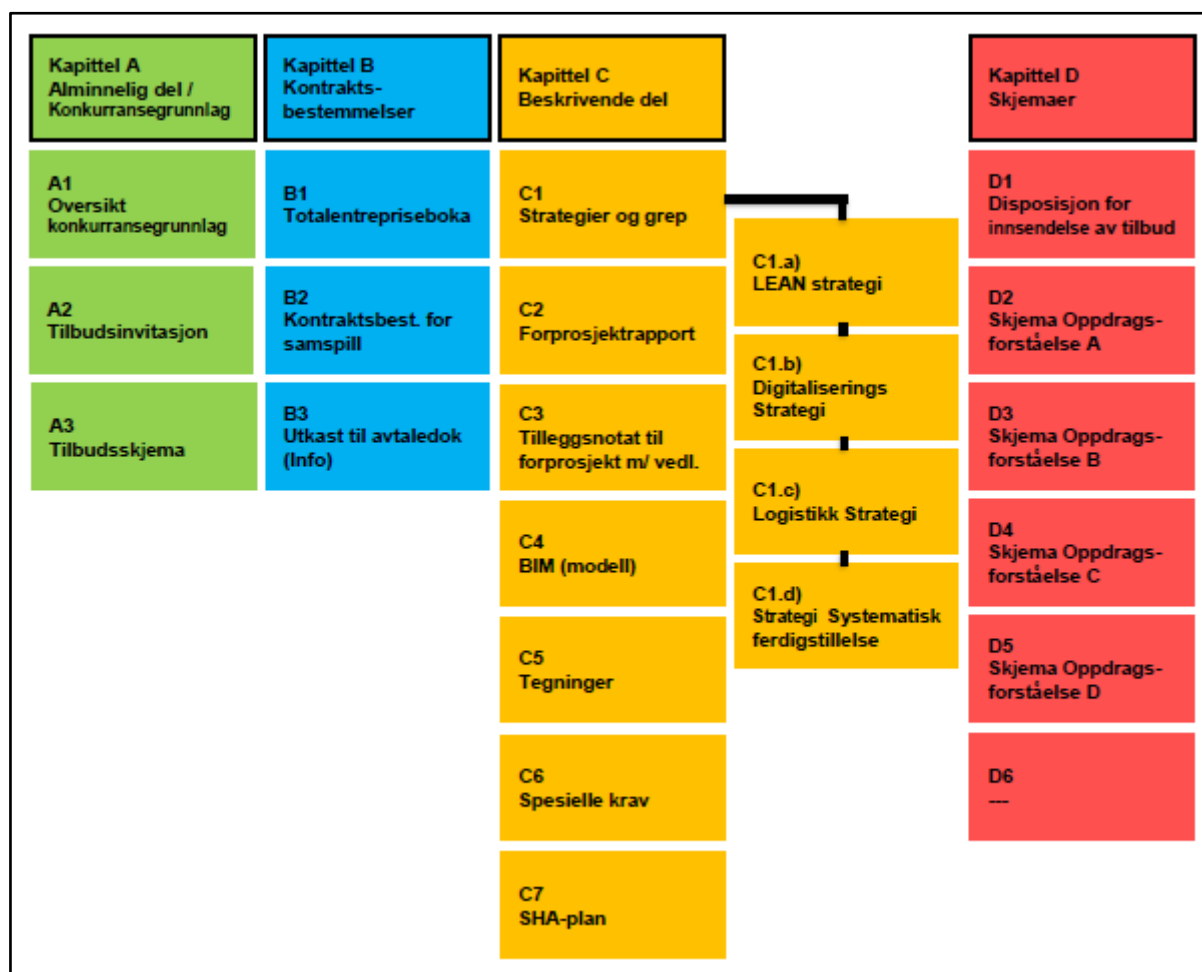

- A. Alminnelig del / Konkurransegrunnlag
 - 1. Oversikt over konkurransegrunnlaget
 - 2. Tilbudsinvitasjon
 - 3. Tilbudsskjema
- B. Kontraksbestemmelser
 - 1. Totalentrepriseboka
 - 2. Kontraksbestemmelser for samspill (Basert på NS 8407)
 - 3. Utkast til avtaledokument (Info)
- C. Beskrivende del
 - 1. Strategier og Grep
 - a) Lean Strategi
 - b) Digitaliserings Strategi (inkl. BIM)
 - c) Logistikk Strategi
 - d) Strategi for Systematisk Ferdigstillelse
 - 2. Beskrivelse / Forprosjektrapport (inkl. BREEAM)
 - 3. Tilleggsnotat fra PG (inkl. BREEAM)
 - 4. BIM-modell
 - 5. Tegninger
 - 6. Spesielle krav
 - 7. SHA-plan
- D. Skjemaer (fylles ut ved innsendelse)
 - 1. Disposisjon for innsendelse av tilbudsokumentene (info)
 - 2. Skjema oppdragsforståelse A
 - 3. Skjema oppdragsforståelse B
 - 4. Skjema oppdragsforståelse C
 - 5. Skjema oppdragsforståelse D
 - 6. —

ESPD

(Elektronisk Egenerklæringsskjema for konkurransen vedr. kvalifikasjonskrav, avvisningsgrunner og evt. utvelgelseskriterier)

- Link

Konkurransegrunnlaget er i sin helhet lagt ut elektronisk for nedlasting fra Mercellportalen. **Leverandører som ønsker å delta i konkurransen, oppfordres til å registrere sin interesse i Mercellportalen for å få varsler om tilleggsopplysninger, rettelser og endringer som Statsbygg publiserer.**

1.4 Kunngjøring

Anskaffelsen er sendt til kunngjøring i Doffin-basen og TED-basen den 2018-06-28.

1.5 Produktbeskrivelse og avvik fra kravspesifikasjonen og åpenbare feil

Ikke relevant

1.6 Kontraktsbestemmelser

Avtaleforholdet reguleres av vedlagte kontraktsvilkår; Statsbyggs generelle og spesielle kontraktsbestemmelser for totalentrepriser (Totalentrepriseboka) samt Kontraktsbestemmelser for samspill, jf. Dokument B1 og B2.

1.7 Informasjonsmøte/Tilbudsbefaring

Det vil bli avholdt et informasjonsmøte med befaring for samtlige tilbydere den 15.08.2018 kl 12.00 – 14.00 i prosjektkontoret i Gaustadalléen 30, Oslo.

Formålet med møtet/befaringen er å avdekke og avklare eventuelle uklarheter i konkurransegrunnlaget. I tillegg vil det bli en gjennomgang av vederlagsmodellen og tildelingskriteriene. Statsbygg vil også foreta en nærmere presisering av oppdraget. Tilbyderne oppfordres til å gå grundig gjennom konkurransegrunnlaget før befaringen, og eventuelt stille spørsmål til grunnlaget på forhånd, jf pkt 1.8 nedenfor.

Referat fra befaringen legges *kun* ut i Mercellportalen, og de som har registrert sin interesse for konkurransen, jf. pkt. 1.1 ovenfor, vil få varsel per epost fra Mercellportalen. Deltakere på møtet/befaringen skal oppgi navn og firma.

Reiseutgifter mv. i forbindelse med befaringen dekkes ikke av Statsbygg.

1.8 Tilleggsopplysninger/Rettelser av konkurransegrunnlaget

Dersom tilbyderen finner at konkurransegrunnlaget ikke gir tilstrekkelig veiledning eller inneholder forhold som tilbyderen ikke kan akseptere, kan han via Mercellportalen, og kun her, stille spørsmål og be om tilleggsopplysninger. Tilbyderen oppfordres til å ta kontakt i god tid før tilbudsfristens utløp, slik at Statsbygg har muligheten til å vurdere om konkurransegrunnlaget skal endres, presiseres eller utdypes.

Spørsmålene i anonymisert form og Statsbyggs svar og rettelser av konkurransegrunnlaget er *kun* tilgjengelige i Mercellportalen, og de som har registrert sin interesse for konkurransen, jf. pkt. 1.1 ovenfor, vil få varsel per epost fra Mercellportalen.

2 Orientering om prosjektet og oppdraget

2.1 Generelt

Statsbygg gjennomførte i 2014 en begrenset plan- og designkonkurranse. Konkurransen ble vunnet av en prosjekteringsgruppe med Ratio arkitekter i spissen med løsningsforslaget VEV. På bakgrunn av vinnerprosjektet kontraherte Statsbygg så en prosjekteringsgruppe og leverte skisseprosjektet til Kunnskapsdepartementet i 2015. Forprosjekt med påfølgende kvalitetssikring (KS2) ble ferdigstilt høsten 2016. Statsbygg mottok oppdragsbrev for gjennomføring av prosjektet i januar 2018.

Nærmere informasjon om prosjekteringsgruppen finnes under følgende lenke:

<https://statsbygg.no/Prosjekter-og-eiendommer/Byggeprosjekter/UiO-Livsvitenskap/Prosjekteringsgruppe/>

Livsvitenskapsprosjektet har følgende mål:

Samfunns mål:

- Investeringsprosjektet ved UiO skal utvikle et ledende universitetsmiljø innen livsvitenskap og sikre Norge internasjonal konkurransekraft på området.

Effekt mål for byggeprosjektet:

1. Generalitet og fleksibilitet:
 - Bygningen må være fleksibel slik at nye metoder og utstyr kan implementeres uten store ombygginger
 - Generell utforming av rom
 - Tilstrekkelig romslig konstruksjonsmodul i laboratoriearealene som tillater plasskrevende utstyr
 - Ledig plass i føringsveier for teknisk infrastruktur for fremtidige føringer
 - Reservekapasitet i tekniske anlegg
2. Bygget skal støtte konvergensprinsippet, dvs samle flerfaglige virksomheter for bedre tverrfaglig samhandling
3. Legge til rette for sambruk, åpenhet og nærhet for og mellom undervisningslokaler, samt nye undervisningsformer
4. Miljø og klima:
 - Bygget skal oppnå BREEAM Excellent.
 - Bygget skal minimum tilfredsstillende «nesten-null-energi»-nivå (70% lavere enn TEK10).
 - Prosjektet skal oppnå en klimagassreduksjon innenfor materialer, energi og transport på minimum 50% sammenlignet med prosjektets referansebygg.

Resultat mål:

Følgende prioritering er lagt til grunn:

1. Kostnad
2. Kvalitet
3. Tid

Prosjektet har følgende prosessmål for gjennomføringen:

1. Ved tidlig involvering av entreprenører i samspill skal prosjektet oppnå:
 - Økt verdiskaping i prosjektet gjennom økt effektivitet.
 - Økt byggbarhet og industrialisering.
 - Prosjektet har en ambisjon om å redusere kostnadene med 20%.
2. Utstrakt bruk av Lean metodikk og industrialisert produksjon.
3. Bygg og tekniske anlegg skal fungere fra oppstart prøvedrift ved bruk av Systematisk ferdigstilling.
4. Effektiv logistikk til, på og fra byggeplass.
5. Utstrakt bruk av digitale verktøy for effektivisering av arbeidsprosessene.

Bakgrunn for prosessmålene er nærmere detaljert i dokumentene for Strategier og grep.

2.2 Gjennomføring av prosjektet

Livsvitenskapsprosjektet planlegges gjennomført med flere integrerte totalentrepriser med samspill i tillegg til en rekke utstyrskontrakter. Den første entreprisen som her lyses ut, er grunnarbeider, råbygg og tett bygg (K201). Deretter følger én entreprise for innredningsarbeider (K202) og fire tekniske entrepriser. I tillegg vil det komme en utomhusentreprise.

K201 - Grunnarbeider, råbygg og tett bygg

Figurene nedenfor viser faser i gjennomføringen av denne totalentreprisen med samspill:

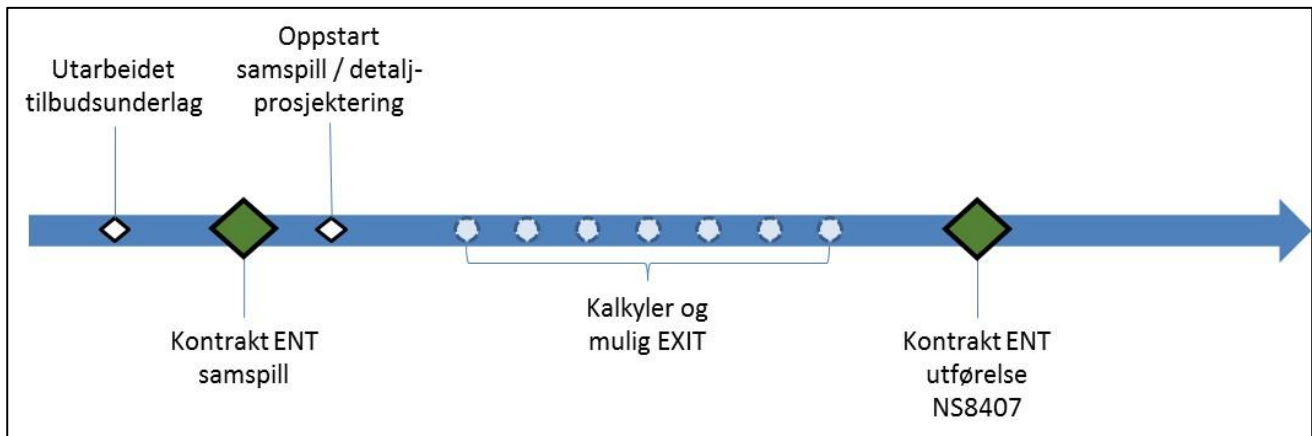

Konkurransgrunnlaget er basert på forprosjektet. Etter avholdt konkurranse inngås kontrakt på grunnlag av tildelingskriteriene i punkt 4.4 nedenfor.

Samspilfasen/detaljprosjektering starter opp rett etter kontraktsinngåelse (se nærmere omtale av samspilfasen nedenfor). Statsbygg, PG og TE deltar i samspillet. I samspilfasen med detaljprosjektering vil PG prosjektere for SB og TE. Det er en suksessfaktor at TE i denne fasen trekker på kompetanse fra sine UE'er.

UE'ene og leverandørene forutsettes valgt i nært samråd med Statsbygg og PG, og basert på hva som gir best kost/nytte for prosjektet.

Fasen honoreres etter medgått tid, men arbeidsomfanget styres innenfor en ramme.

Prosjekteringen i samspillet føres så langt som Statsbygg ser behov for, og så langt at totalentreprenøren kan prise arbeidene og gjennomføre dem som totalentreprise. Kalkulasjon vil foregå gjennom hele samspilfasen, med sikte på kostnadsstyrt prosjektutvikling. Det er et krav at alle aktørene i prosjektet stiller all informasjon tilgjengelig slik at kostnader kan vurderes opp mot løsninger og kvalitet. Prinsippet om åpen bok gjelder gjennom hele prosjektet. Hvis Statsbygg og TE ikke kommer til enighet om fastprisen før inngåelse av gjennomføringsavtalen, har Statsbygg mulighet til å avbestille resterende arbeider under kontrakten, helt eller delvis, uten plikt til å erstatte det inntektsbortfallet dette representerer for TE.

I samspilfasen skal Statsbygg ha en ubetinget, erstatningsfri avbestillingsrett. Ved eventuell avbestilling vil Statsbygg derfor betale for det arbeidet entreprenøren har utført frem til avbestillingstidspunktet, men ikke erstatte inntektsbortfallet som følge av at kontrakten ikke blir gjennomført. Statsbygg beholder retten til alt utarbeidet prosjekteringsmateriale, og kan benytte dette til å gjennomføre en ny konkurranse om byggeoppdraget.

Ved avslutning av samspilfasen inngås en **gjennomføringsavtale** som blant annet inneholder en kravspesifikasjon, fremdriftsplan og fastpris for utførelse. TE må i gjennomføringsfasen vurdere behovet for å engasjere egne prosjekterende, og på hvilken måte UE'er og leverandører skal prosjektere

arbeidstegninger, mm. Ved signering av denne avtalen overtar TE risikoen for alt prosjektert materiale, men PG tiltransporteres ikke til TE. TE vil, om ønskelig, kunne bruke Statsbyggs PG til prosjektering i gjennomføringsfasen. Disse ytelsene skal i så fall prises inn i gjennomføringsavtalen. I gjennomføringsfasen overtar TE også risiko for prosjektert løsning (etter samspill) av eventuelle endringer generert av byggherren.

Om samspillsfasen

Statsbygg har lagt opp til flere (6-7) sidestilte totalentrepriser med samspill, der samspillsfasene med detaljprosjektering vil foregå i integrert samspill. Det er helheten i prosjektet som er hovedfokus. Suboptimalisering vil til enhver tid måtte vike for helheten.

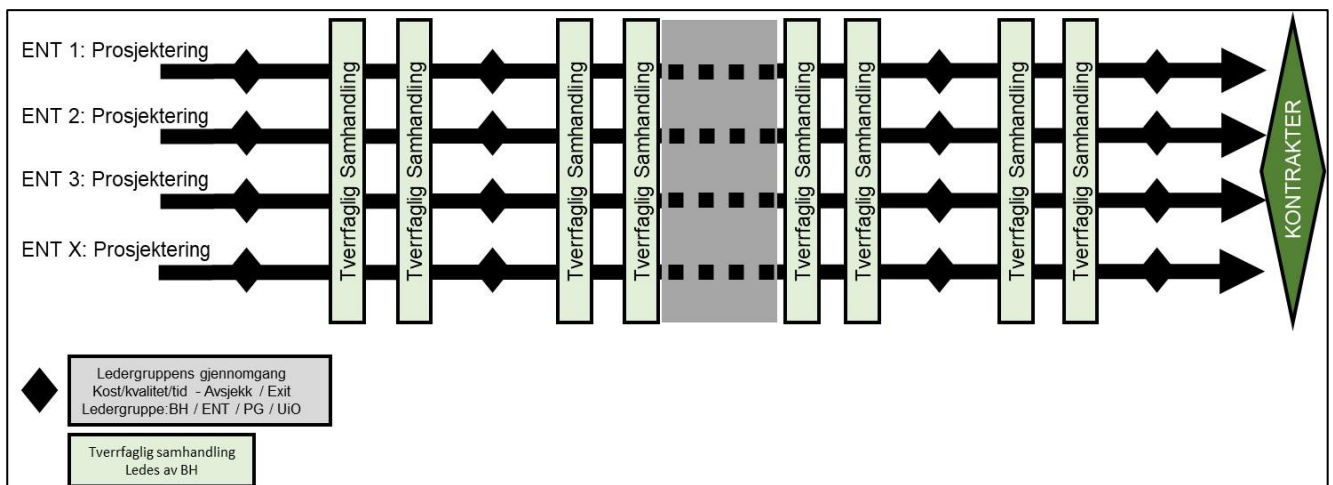

Figuren illustrerer forholdet mellom de enkelte kontraktene og samspillet mellom kontraktene i samspillsfasen:

- I samspillsfasen er det en målsetting at alle parter arbeider for PROSJEKTETS beste, og ikke bare hva som er best for den enkelte part innenfor den enkelte kontrakt.
- ENT 1 tilsvarer i figuren TE for K201.
- ENT leder den en-kontraktuelle detaljprosjekteringen innenfor sin kontrakt i et samspill med PG og Statsbygg. Som oppdragsgiver har Statsbygg endelig beslutningsmyndighet.
- ENT forutsettes å bidra aktivt inn i det løpende samspillet, og den samlede prosjekteringen, på tvers av de enkelte kontraktene.
- Statsbygg leder det tverrkontraktuelle samspillet mellom kontraktene og har ansvaret for grensesnitt mellom kontraktene. Samspillet skal også sikre systematisk ferdigstillelse og minimere grensesnittsutfordringene.
- Den tverrkontraktuelle samhandlingen vil skje jevnlig gjennom hele samhandlingsperioden
- Prosjektets «ledergruppe» (representanter fra BH, Entreprenører, PG og UiO) ivaretar prosjektets resultatmål, og vil jevnlig vurdere prosjektets kostnad, kvalitet og fremdrift. Ledergruppen vil også beslutte forhold som ikke lar seg løse på lavere nivå. Statsbygg leder gruppen og har veto.
- Etter at de respektive samspillsperiodene er gjennomført vil Statsbygg inngå gjennomføringsavtaler med hver av totalentreprenørene.

Samspillsfasen vil ha stort fokus på grensesnitt, og det forventes at TE har et tilsvarende grensesnittfokus til beste for prosjektet som helhet. Håndtering av grensesnitt vil inngå i månedsrapporteringen.

I samspillfasen skal TE, PG og Statsbygg arbeide som et team, der det legges stor vekt på at alle parter bidrar aktivt inn for å løse prosjektets utfordringer på best mulig måte, på tvers av kontraktsgrenser. I dette ligger også muligheten for at Statsbygg kan flytte deler av arbeidene fra en kontrakt til en annen til beste for prosjektet. Eksempelvis kan arbeider i grunnen knyttet til de tekniske entrepriser, flyttes til grunnentreprisen hvis dette viser seg mest hensiktsmessig og kostnadseffektivt. Slik avbestilling vil da ikke medføre krav på erstatning.

2.3 Vederlagsmodell

Kontraktens vederlagsmodell er vist i figuren nedenfor. Følgende prinsipper ligger til grunn:

Fase 1 – Samspill:

1. Gjennomføres honorert etter medgått tid med de timepriser som er oppgitt for samspillfasen i tilbudsskjemaet.

Fase 2 – Utførelse:

1. Vederlaget fastsettes i gjennomføringsavtalen, ved overgangen til utførelsesfasen, men kalkuleres fortløpende gjennom hele samspillfasen.
2. Vederlaget baseres på beregnet netto inntakskost for materialer, arbeider og andre direkte kostnader som priset av TE for fase 2.
3. I vederlaget inngår i tillegg det dekningsbidraget TE tilbyr i denne konkurransen.
4. Dekningsbidraget er fast selv om inntakskosten avviker fra prisestimatet Statsbygg har gitt i dette konkurransegrunnlaget. Dette betyr at dersom samspillgruppen sammen reduserer kontraktsverdien vil byggherren spare penger samtidig som TE øker sin dekningsgrad (insentiv).
5. Dersom BH velger å legge til eller trekke fra vesentlige bygningselementer, eller dersom byggherren beslutter å endre grensesnittet mellom entreprisene, skal det være en forholdsmessig justering av dekningsbidraget.
6. Etter at priser (inntakskost) er omforent mellom TE og UE ved inngåelse av gjennomføringsavtale, skal ikke TE forhandle seg frem til lavere priser med sine UE'er uten samtykke fra byggherre.
7. Endringer i fase 2 honoreres som angitt i tilbudsskjema enten som fastpris eller som regningsarbeid dersom byggherren velger dette.

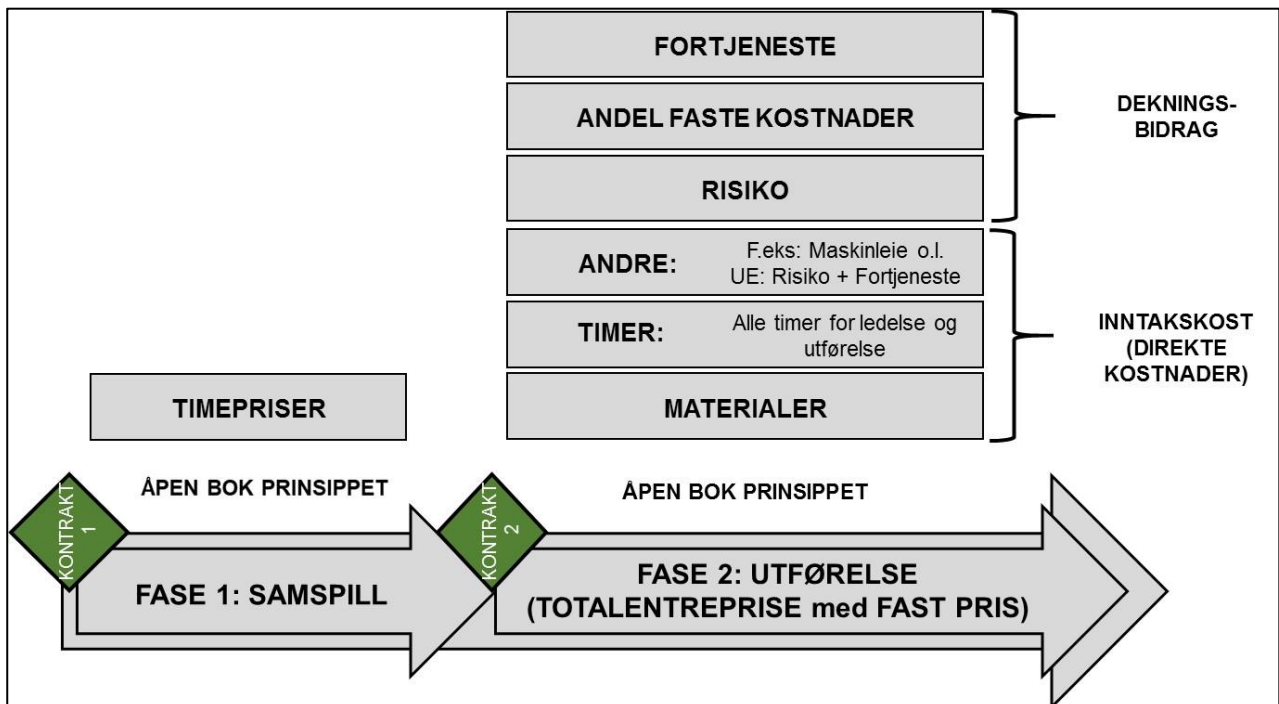

2.4 SHA-koordinator

Rollen SHA-koordinator for utførelse vil ivaretas av Statsbygg.
 Rollen SHA-koordinator for prosjektering vil ivaretas av Statsbygg.

2.5 Hovedbedrift etter arbeidsmiljøloven

Entreprenøren som får tildelt kontrakten på denne totalentreprisen K201 skal være hovedbedrift etter arbeidsmiljøloven av 17. juni 2005 nr. 62 § 2-2. Prisen på denne oppgaven skal inngå i kontraktssummen som avtales i gjennomføringsavtalen.

2.6 Fremdrift

Prosjektet skal benytte LEAN filosofi og tilhørende prinsippene. Prosjektet skal gjennomføres med hyppige leveranser både i prosjektering og i bygging der en benytter takt og tog. I byggingen skal dette benyttes helt fra man starter med forberedende arbeider slik at organisasjonen trenes opp til å levere med denne metodikken, og slik at dette fungerer bedre og bedre utover i byggeriet.

Samspillsgruppen bestående av de ulike entreprenørene / kontraktene, prosjekteringsgruppen og byggherren skal sammen utarbeide en felles fremdriftsplan for hele prosjektet. Selve byggingen skal være ferdig Q4 2023 slik at resterende utstyr og avsluttende innreguleringer og testinger kan foregå sammen med innflytting i 2024. En svært overordnet og foreløpig fremdriftsplan er vist nedenfor.

Følgende foreløpige hovedfremdriftsplan legges til grunn for prosjektet:

LIVSVITENSKAP VEILENDE FREMDRIFTSPLAN						
ID	Aktivitet	Aktivitetsnavn	Varighet	Start	Slutt	
1		Innsending av rammesøknad	1 dag?	ti 20.03.18	ti 20.03.18	
2		Tett bygg	973 dager	ti 03.04.18	to 23.06.22	
3		Kontrahere	134 dager	ti 03.04.18	fr 02.11.18	
8		Samspillsfase grunnarbeider	4,5 mndr	ma 05.11.18	to 21.03.19	
9		Forberedende arbeider	48 dager	to 03.01.19	ma 11.03.19	
10		Kontrakt Grunnarbeider	1 dag	fr 22.03.19	fr 22.03.19	22.03
11		Gjennomføringsfase Grunnarbeider	13 mndr	ma 25.03.19	to 14.05.20	
12		Samspillsfase råbygg og fasade	15 mndr	ma 05.11.18	ma 24.02.20	
13		Kontrakt råbygg og fasade	1 dag	to 27.02.20	to 27.02.20	27.02
14		Gjennomføringsfase råbygg og fasade	536 dager	fr 28.02.20	to 23.06.22	
15		Innredning bygg og teknisk	1321 dager	ti 03.04.18	ti 09.01.24	
16		Kontrahere	160 dager	ti 03.04.18	ma 10.12.18	
21		Samspillsfase innredning	24 mndr	ti 11.12.18	on 20.01.21	
22		Kontrakt innredning	1 dag	to 21.01.21	to 21.01.21	21.01
23		Gjennomføringsfase innredning	34 mndr	fr 22.01.21	ti 09.01.24	
24		Innflytting utstyr, innregulering og testing	12 mndr	on 10.01.24	ti 10.12.24	

Denne framdriftsplanen er orienterende. Etter avtaleinngåelse om samspill skal totalentreprenørene - i samråd med PG og Statsbygg - sette opp en framdriftsplan for samspillsfasen og byggingen slik at leveranseplaner kan etableres.

For utførelsesfasen skal totalentreprenørene sammen med resten av samspillsgruppen sette opp en detaljert framdriftsplan basert på milepæler som fastsettes i gjennomføringsavtalen. Gjennomføringsavtalen vil inneholde dagmulktbelagte frister for bl.a. utarbeidelse av framdriftsplan, igangsetting på byggeplass, overlevering av FDV-dokumentasjon, oppstart prøvedrift og overtakelse.

2.7 Incentiver

For å fremme gode prestasjoner, har oppdragsgiver til hensikt å etablere en struktur for bruk av kollektive og individuelle positive og negative incentiver (bonus / malus). Endelig fastsettelse av incentiver vil skje i dialog med valgt tilbyder i samspillsfasen. Hovedprinsippet vil være at positive incentiver (bonus) etableres for å belønne kostnadsreduksjoner og oppfyllelse av enkelte milepæler, mens negative incentiver (malus/dagmulkt) etableres for situasjoner der milepæler ikke nås.

Besluttet incentiv:

- Dekningsbidraget er fast selv om inntakskosten avviker fra prisestimatet Statsbygg har gitt i dette konkurransegrunnlaget. Dette betyr at dersom samspillsgruppen sammen reduserer kontraktsverdien vil byggherren spare penger samtidig som TE øker sin dekningsgrad

Aktuelle incentiver i samspillsfasen kan f.eks. være:

- Bonus for oppnåelse av milepæl avslutning samspillsfase, og dagmulkt for ikke å nå denne milepælen.
- Bonus for gjennomførte og godkjente milepæler i prosessen systematisk ferdigstillelse, herunder f.eks. tabletester.
- Byggherres bonus til enkeltpersoner/gruppe som har levert spesielt godt.

Aktuelle insentiver i gjennomføringsfasen kan f.eks. være:

- Bonus for å levere feilfritt og på tid i takt og tog.
- Bonus for gjennomførte og godkjente milepæler i prosessen systematisk ferdigstillelse, herunder f.eks. område-, system- og integrerte tester.
- Byggherres bonus til enkeltpersoner/gruppe som har levert spesielt godt
- Dagmulkter for definerte milepæler som f.eks. godkjent FDV-dokumentasjon, oppstart prøvedrift, overtakelse, m.fl.

Aktuelle generelle insentiver:

- Dagmulkter for ikke å oppfylle sideforpliktelser (SHA, etisk handel, lærlinger, mm)

2.8 Ytre miljø

I prosjekt Livsvitenskap er det krav om å oppnå BREEAM Excellent. I tillegg til dette har prosjektet enkelte egne miljømål. Se egne BREEAM-avsnitt i dokumentene «Tilleggsnotat fra PG» (Dokument C.3) og «Forprosjektrapporten» (Dokument C.2).

Statsbygg har som ambisjon å bevege seg mot mer utslippsfrie og fossilfrie byggeplasser enn det som forekommer i dagens Statsbygg prosjekter. I dialog med entreprenør er det ønskelig i dette prosjektet, å komme frem til enkeltløsninger innenfor fossil- og/eller utslippsfrie elementer under byggefasen. Slike enkeltløsninger vil diskuteres i samspillsfasen med entreprenør.

2.9 Tiltransport av prosjekterende

Statsbyggs PG har utviklet og planlagt prosjektet frem til ferdig forprosjekt. Statsbygg vil beholde PG gjennom samspillsfasen med detaljprosjektering. Statsbygg vil også beholde (deler av) PG til prosjektering, oppfølging og kontroll i gjennomføringsfasen. Det legges således ikke opp til tiltransport av PG til TE.

2.10 KORO og kunst i Statsbyggs byggeprosjekter

I alle statlige byggeprosjekter avsettes en andel av byggekostnadene til kunst iht. kongelig resolusjon 05.09.1997. Statsbygg får kunstbevilgninger som stilles til disposisjon for Kunst i offentlig rom (KORO – tidligere Utsmykkingsfondet). KORO blir deretter ansvarlig for gjennomføring av kunstprosjektene i Statsbyggs byggeprosjekter.

Tilbyder som får kontrakten er forpliktet til å påta seg arbeider for KORO eller kunstner relatert til kunst til dette byggeprosjektet. KORO og kunstner skal kunne foreta bestillinger på samme vilkår som Statsbygg kan foreta tilleggsbestillinger etter kontrakten.

Arbeider relatert til kunstprosjektet skal bestilles skriftlig av KORO eller kunstner iht. utarbeidet mal. Bestillinger foretas for KORO eller kunstners regning og risiko og er Statsbygg uvedkommende.

3 Alminnelige regler for gjennomføringen av konkurransen

3.1 Lov om offentlige anskaffelser

Anskaffelsen er omfattet av lov om offentlige anskaffelser av 17. juni 2016 nr. 73 og forskrift om offentlige anskaffelser av 12. august 2016 nr. 974 (anskaffelsesforskriften). For denne anskaffelsen gjelder ovennevnte, samt reglene i dette konkurransegrunnlaget.

Denne anskaffelsen følger prosedyren «åpen anbudskonkurranse».

3.2 Prinsipper for anbudskonkurranse

Konkurranse skal gjennomføres på en saklig og forsvarlig måte som gir lik behandling av tilbyderne. Tilbyderne har ikke rett til gjennom avtale, samordnet praksis eller på annen måte, å søke å påvirke konkurransens utfall.

Det er ikke adgang til å endre tilbudene, og det er heller ikke adgang til å forhandle.

3.3 Offentlighet

Anskaffelsesprotokollens opplysninger om deltakere er offentlige.

Tilbudsåpningen er offentlig, og vil finne sted 14.09.2018 kl. 13.00 hos Statsbygg i Biskop Gunnerus' gate 6, Oslo.

3.4 Tilbyder som rådgiver ved utarbeidelse av spesifikasjoner

Statsbygg skal ikke søke eller motta råd som kan bli benyttet under utarbeidelsen av spesifikasjoner for denne aktuelle anskaffelse fra noen som kan ha økonomiske interesser i anskaffelsen når dette skjer på en måte som vil kunne utelukke konkurranse. En tilbyder som har blitt benyttet som rådgiver under utarbeidelsen av spesifikasjoner på en måte som vil kunne utelukke konkurranse som ovenfor nevnt, vil bli avvist.

3.5 Avlysning av konkurransen og totalforkastelse – avviste tilbud

Statsbygg forbeholder seg retten til å avlyse konkurransen dersom det foreligger saklig grunn, for eksempel ved bortfall av planlagt finansiering eller manglende godkjenning fra politisk hold.

Statsbygg kan forkaste alle tilbudene dersom resultatet av konkurransen gir saklig grunn for det.

Avviste og forkastede tilbud vil ikke bli returnert.

4 Statsbyggs evaluering av tilbudet

4.1 Kvalifisering - Tildeling

For å kunne få sitt tilbud evaluert, må leverandøren fylle inn og levere det elektroniske egenerklæringsskjemaet for konkurransen (ESPD - <https://ec.europa.eu/tools/espdp>) om at han oppfyller samtlige av de kvalifikasjonskravene som er oppgitt nedenfor. I egenerklæringen må leverandørene også bekrefte at det ikke foreligger bestemte angitte avvisningsgrunner. Den eller de leverandørene

som blir innstilt til kontraktsinngåelse må, før kontrakt inngås, dokumentere oppfyllelse av kvalifikasjonskravene i henhold til de opplyste dokumentasjonskrav.

Tilbudene vil bli evaluert i forhold til de oppførte tildelingskriteriene. Evaluering vil ta utgangspunkt i den innleverte dokumentasjon. Det er derfor viktig at tilbudene inneholder all etterspurt dokumentasjon.

Tilbydere som ikke vedlegger etterspurt dokumentasjon, vil kunne bli avvist.

4.2 Kvalifikasjonskrav i denne konkurransen

Følgende kvalifikasjonskrav vil bli lagt til grunn ved vurdering av tilbyderne. (Dokumentasjonen angitt nedenfor skal ikke leveres nå, kun ESPD'en):

Kvalifikasjonskriterium	Kvalifikasjonskrav	Dokumentasjon
Organisatorisk og juridisk stilling	Det kreves at tilbyder har et lovlig etablert foretak.	Firmaattest, for utenlandske firmaer kreves tilsvarende attest bestemt ved lovgivningen i det landet hvor foretaket er registrert, alternativt StartBANK ID.
Økonomisk og finansiell kapasitet	Det kreves at tilbyder har tilfredsstillende økonomisk gjennomføringsevne. Omsetningens størrelse vil også bli vektlagt.	Statsbygg vil gjennomføre en kredittvurdering av tilbyder. Tilbyder kan i tillegg bli bedt om å sende inn revisorbekreftede årsregnskaper, alternativt oppgi StartBANK ID.
Faglige og organisatoriske kvalifikasjoner	Det kreves at tilbyder har nødvendige faglige og organisatoriske forutsetninger for å gjennomføre oppdraget. Det kreves at tilbyder har tilstrekkelig erfaring fra oppdrag med overføringsverdi til dette oppdraget.	Det skal leveres en oversikt over tilbyders firma, med redegjørelse for bemanningen tilbyder disponerer over innenfor ulike personellkategorier, både administrativt og med tanke på prosjektering og bygging. Det skal leveres en beskrivelse på ca 1 A4-side av inntil fem referanseprosjekter med overføringsverdi fra de siste fem årene, med opplysninger om blant annet: <ul style="list-style-type: none"> • prosjektets navn • oppdragsgiver • prosjektets størrelse i m² og kostnad • type grunnforhold, type fundamentering, type bygg • oppdragets kontraktsverdi eks mva • firmaets oppgaver/rolle i prosjektet • i hvilke faser oppdraget ble utført • hvilken type kontrakt (samspill, totalentreprise osv)

Kvalifikasjonskriterium	Kvalifikasjonskrav	Dokumentasjon
		<ul style="list-style-type: none">oppstartstidpunkt og ferdigstillestidspunkt (år)/hvis ikke ferdigstilt - hvor man er i prosjektet

Tilbydere registrert i StartBANK kan oppgi StartBANK ID eller levere kopi av registreringsbevis i StartBANK istedenfor å levere deler av dokumentasjonen (se hvilken dokumentasjon i tabellen over).

Statsbygg krever at når en leverandør støtter seg på kapasiteten til andre virksomheter for å oppfylle kravene til økonomisk og finansiell kapasitet, er de solidarisk ansvarlig for utførelsen av kontrakten. Tilbydere som vil støtte seg på andre foretaks økonomiske og finansielle kapasitet for å bli kvalifisert, må godtgjøre at de reelt disponerer over de aktuelle ressurser ved en solidaransvarserklæring, jf. anskaffelsesforskriften § 16-10.

Tilbydere som vil støtte seg på andre foretaks tekniske eller faglige kapasitet eller kompetanse for å bli kvalifisert, må godtgjøre at de reelt disponerer over de aktuelle ressurser ved f.eks. en forside på signert avtale mellom partene eller egenerklæring fra underleverandør om at samarbeid er inngått, jf. anskaffelsesforskriften § 16-10.

Foretak som tilbyder støtter seg på, må levere egen ESPD, jf. ovenfor og fullmakten til Statsbygg for å innhente skatteopplysninger fra Skatteetaten, jf. 4.3.1 nedenfor.

4.3 Attest for skatt og merverdiavgift og fullmakt til Statsbygg

Norsk leverandør som får kontrakten, skal levere felles attest for skatt (skatt, forskuddstrekk, påleggstrekk, arbeidsgiveravgift) og merverdiavgift (Skatteattest).

Skatteattest bestilles i Altinn. Attesten skal ikke være eldre enn 6 måneder regnet fra tilbudsfristen.

4.3.1 Samarbeid med Skatteetaten – fullmakt til Statsbygg

Statsbygg har inngått et samarbeid med Skatteetaten. Formålet med avtalen er forebygging og bekjempelse av arbeidslivskriminalitet. I denne forbindelse krever Statsbygg at tilbyder som innstilles til kontrakt skal levere signert fullmakt, før kontraktsinngåelse, som gir Statsbygg en utvidet rett til et ubegrenset antall ganger å innhente opplysninger om entreprenørens skatte- og avgiftsmessige forhold, se Totalentrepriseboka pkt. 10.4.

Kravet om signert fullmakt gjelder også for entreprenørens underleverandører. Entreprenøren skal kontraktsfeste signeringsplikten nedover i leverandørkjeden. Før signering av kontrakt kreves det dog kun signert fullmakt fra entreprenør, med mindre underleverandører benyttes for å oppfylle et kvalifikasjonskrav i konkurransen. I så fall skal signert fullmakt foreligge fra både entreprenør og underleverandører. Signert fullmakt fra øvrige underleverandører må imidlertid være levert og godkjent av oppdragsgiver før de kan benyttes i kontrakten/prosjektet.

Statsbygg gjør oppmerksom på at det kan være aktuelt å avvise den tilbyder som i meddelelsesbrevet er innstilt som vinner av konkurransen dersom det etter meddelelse, men forut for signering av kontrakt, mottas opplysninger fra Skatteetaten om manglende oppfyllelse av skatte- og avgiftsforpliktelser m.v. Det presiseres også at hvis det ikke mottas signert fullmakt fra entreprenør og eventuelle underleverandører som er benyttet i kvalifiseringen, vil dette anses som et vesentlig forbehold til kontrakten som vil medføre at tilbyder avvises fra konkurransen.

Enkelte prosjekter vil bli valgt ut til en oppfølging gjennom hele kontraktsperioden, jf. Totalentrepriseboka pkt. 10.4. I slike prosjekter vil Statsbygg oversende oversiktslister til Skatteetaten, med fødsels- eller D-nummer på alle ansatte som utfører arbeid som ledd i oppfyllelsen av kontrakten.

4.4 Tildelingskriterier i denne konkurransen

Tildelingen skjer på grunnlag av hvilket tilbud som har det beste forholdet mellom pris eller kostnad og kvalitet, basert på følgende kriterier:

Tildelingskriterier	Dokumentasjon	Vekting
Pris	Utfylt og signert tilbudsskjema	25%
Oppdragsforståelse: <ul style="list-style-type: none"> A. Måloppnåelse B. Risikovurderinger C. Tilleggsverdier D. Operasjonalisering av prosessmål og strategier; <ul style="list-style-type: none"> o Lean og industrialisering o Systematisk ferdigstilling o Logistikk o Digitalisering 	Utfylte skjema D2 – D5, maks 3 sider pr underpunkt A-D	40%
Kvalifikasjoner og erfaring hos nøkkelpersonell <p>Det skal tilbys navngitte personer i følgende roller:</p> <ul style="list-style-type: none"> a) Prosjektleder K201 b) Prosessleder / Sampillsleder K201 c) Prosjekteringsleder K201 d) Anleggsleder K201 – grunnarb. e) Anleggsleder K201 – råbygg f) Anleggsleder K201 – fasade g) Kalkulatør K201 h) Fremdriftsplanlegger K201 i) Innkjøp-/logistikkansvarlig j) Ansvarlig systematisk ferdigstilling <p>En og samme person kan tilbys i mer enn en rolle, så fremt dette er kapasitetsmessig og organisatorisk hensiktsmessig.</p>	<ol style="list-style-type: none"> 1. Navn på de tilbudte personene fylles inn i tilbudsskjemaets punkt 2. 2. CV For hver av de tilbudte personer skal det leveres CV, med opplysninger om utdanning og arbeidspraksis. 3. Referanseprosjekter Redegjørelse for tilbudt personells 3 mest relevante referanseprosjekter med overføringsverdi, gjennomført de siste 5 årene. Redegjørelsen skal minimum inneholde følgende opplysninger og være på maks 1 A4-side pr referanseprosjekt: <ul style="list-style-type: none"> • prosjektets navn • oppdragsgiver • prosjektets størrelse i m² og kostnad • oppdragets kontraktsverdi eks mva • type entreprise • type bygg • tilbudt personells oppgaver/rolle i prosjektet 4. Intervjuer 	35%

5 Avvik fra konkurransegrunnlaget

5.1 Generelt om forbehold og avvik

Statsbygg oppfordrer til å gi tilbud uten forbehold eller avvik. I stedet for å gi tilbud med forbehold og avvik bør leverandørene stille spørsmål til Statsbygg, jf. pkt. 1.6 ovenfor. Det understrekes at tilbyder har risikoen for uklarheter i eget tilbud og at uklarheter, forbehold og avvik kan medføre avvisning. Før tilbyder eventuelt avgir tilbud med forbehold eller avvik, bør de rettslige konsekvenser av dette derfor vurderes.

Dersom forbehold eller avvik tas, skal forbehold/avvik klart fremgå av tilbuds brevet. Forbehold/avvik skal være presise og entydige, slik at Statsbygg kan vurdere disse uten kontakt med tilbyder. Forbehold/avvik som ikke kan prises av Statsbygg, vil etter all sannsynlighet medføre avvisning av tilbudet.

Bemerkninger til den tekniske beskrivelsen og mengdefortegnelser kan anføres på det aktuelle sted, men skal i så fall også opplistes i tilbuds brevet med henvisning til sidetall og postnummer.

Det er ikke adgang til å ta forbehold mot grunnleggende elementer i konkurransegrunnlaget. Tilbud som inneholder forbehold av denne art, vil bli avvist.

Henvisning til standardiserte leveringsvilkår eller lignende vil bli betraktet som forbehold i den grad de avviker fra foreliggende konkurranseregler og kontraktsbestemmelser. Slike forbehold vil etter all sannsynlighet medføre at tilbudet avvises.

Forbehold om regulering av kontraktssum på annen måte enn angitt for den aktuelle kontrakt i Statsbyggs generelle og spesielle kontraktsbestemmelser for totalentrepriser (Totalentrepriseboka), jf. vedlegg, herunder valutaforbehold, vil medføre avvisning.

5.2 Forbehold om forskudd

Forbehold om forskudd vil medføre avvisning.

5.3 Alternative tilbud

Det er ikke adgang til å gi alternative tilbud. Tilbud på annen løsning enn de spesifiserte eller som på annen måte ikke er i overensstemmelse med konkurransegrunnlaget, vil anses som et tilbud med forbehold eller avvik, jf. pkt. 5.1 ovenfor.

5.4 Tilbud på deler av oppdraget

Det er ikke adgang til å gi tilbud på deler av oppdraget.

6 Krav til tilbudet

6.1 Elektronisk tilbudsavgivelse

Tilbudet skal i sin helhet leveres elektronisk via Mercellportalen; www.mercell.no. Det samme gjelder for endring av tilbudene.

Tilbud levert på annen måte, vil bli avvist.

Følgende filformater aksepteres. Filene skal være fri for virus og ikke kryptert:

- Tekstdokument: PDF/A, XML, TIFF eller Word
- Tabeller: Excel
- Bildefiler: JPEG eller TIFF
- Kart: TIFF
- Video: MPEG 2
- Lyd: MP3, PCM eller PCM-basert Wave

Infiserte og krypterte filer, samt filer i et annet format enn ovenfor angitt, vil bli avvist i Mercellportalen/Statsbyggs datasystem, og tilbudet evaluert som om slike filer ikke var levert.

6.2 Vedståelsesfrist

Tilbudet er bindende i 3 måneder, regnet f.o.m. tilbudsfristens utløp.

6.3 Tilbudets språk

Tilbudet og alle tilhørende dokumenter skal avgis på norsk.

6.4 Hva skal leveres – hvilken filstruktur skal benyttes?

1. TILBUDSBREV KONKURRANSEGRUNNLAGET. Tilbudsbrevet skal være undertegnet
2. TILBUDSSKJEMA (i utfylt og signert stand)
3. ELEKTRONISK EGENERKLÆRINGSSKJEMA FOR KONKURRANSEN VEDRØRENDE KVALIFIKASJONSKRAV, AVVISNINGSGRUNNER OG EVENTUELLE UTVELGELSESKRITERIER (ESPD), jf. Pkt. 4.2-4-3 (link i vedleggslisten)
4. ORGANISATORISK OG JURIDISK STILLING: Fylle inn ESPD
5. ØKONOMISK OG FINANSIELL KAPASITET: Fylle inn ESPD
6. FAGLIGE OG ORGANISATORISKE KVALIFIKASJONER: Fylle inn ESPD
7. SKJEMA OPPDRAGSFORSTÅELSE: A
8. SKJEMA OPPDRAGSFORSTÅELSE: B
9. SKJEMA OPPDRAGSFORSTÅELSE: C
10. SKJEMA OPPDRAGSFORSTÅELSE: D
11. KVALIFIKASJONER OG ERFARING HOS NØKKELPERSONELL: CV OG REFERANSEPROSJEKT TILBUDT PERSONELL

For å lette arkivering og gjenfinning av dokumentasjon, bes tilbyderne om å følge ovennevnte nummerering ved disponering av sitt tilbud og navngi filene som vist ovenfor i fet skrift, med nummeret først og uten bruk av undermapper.

Tilbud som ikke inneholder alle opplysninger og dokumenter som er etterspurt, eller som ikke oppfyller kravene til utforming av tilbudet som Statsbygg har fastsatt, vil kunne bli avvist.

6.5 Innleveringssted og tilbudsfrist

Tilbudet skal leveres elektronisk via Mercellportalen; www.mercell.no.

Fristen for innlevering av tilbud er 14.09.2018 kl. 12.00.

For sent innkomne tilbud vil bli avvist.

(Merk at systemet heller ikke tillater å levere tilbud elektronisk via Mercellportalen etter tilbudsfristens utløp.)

6.6 Om Mercellportalen

For å kunne levere tilbud via Mercellportalen, må man ha en bruker, og logge inn med denne.

Det anbefales at tilbudet leveres i god tid, minimum 1 time, før fristens utløp. Leverte tilbud kan endres helt frem til tilbudsfristens utløp. Det sist leverte tilbudet regnes som det endelige tilbudet.

Tilbudet krever elektronisk signatur ved levering. Elektronisk signatur kan skaffes fra ulike leverandører, f. eks www.commfides.com, www.buypass.no eller www.bankid.no.

NB! Vi gjør oppmerksom på at det kan ta noen dager å få levert elektronisk signatur, slik at denne prosessen bør settes i gang så snart som mulig.

Statsbygg anbefaler at man tester ut signeringen med sertifikatet man har tilgjengelig snarest mulig (i god tid før tilbudsfristen). Testfunksjonaliteten ligger i påmeldings- /tilbudsinnleveringsstegene.

Ved spørsmål om funksjonalitet i verktøyet eller hvis du har problemer med å få inngitt tilbud, ta kontakt med Mercell Support på tlf: 21 01 88 60 eller på e-post: support@mercell.com i god tid før tilbudsfristens utløp.

7 Oppdragsgivers underskrift

Sted: OSLO Dato: 28.06.2018

For Statsbygg: Alexander Strand
 prosjektdirektør

Dette dokumentet er elektronisk godkjent.